

1. Cuadro A: Relación educación-sociedad-pedagogía

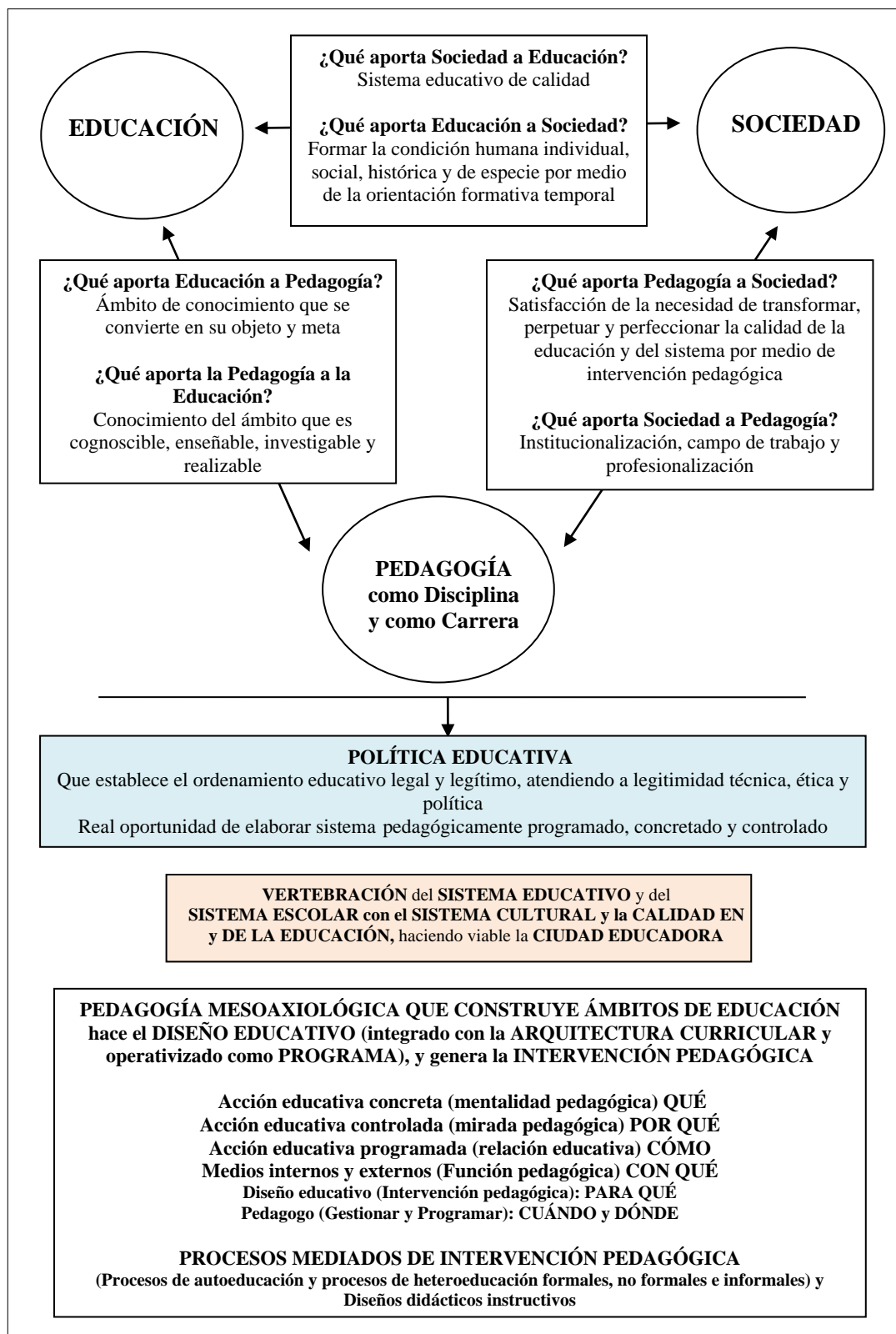

Fuente: Touriñán, 2017. Elaboración propia.

2. Cuadro B: Acción política como acción cultural diferenciada

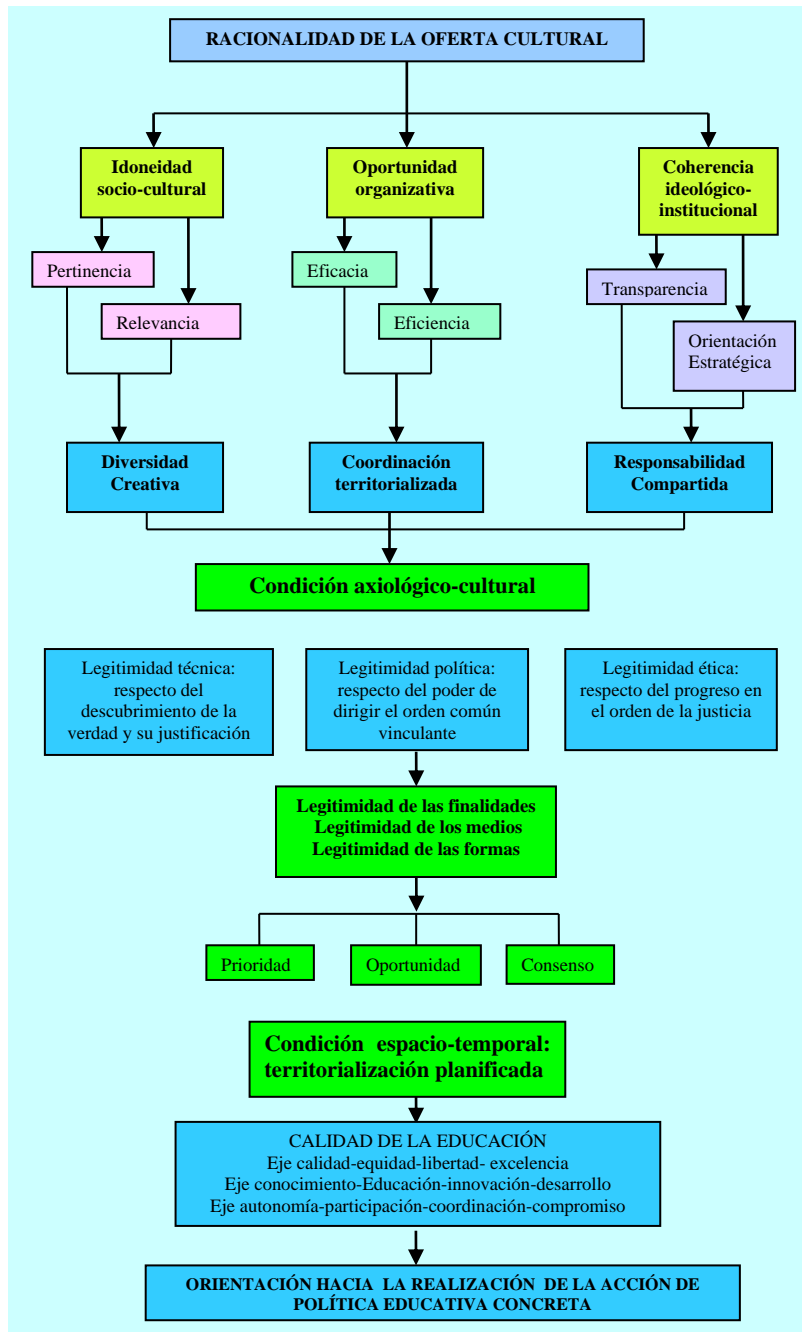

Fuente: Elaboración propia. J. M. Touriñán, 2017

3. Cuadro C: Implementación educativa de la oferta

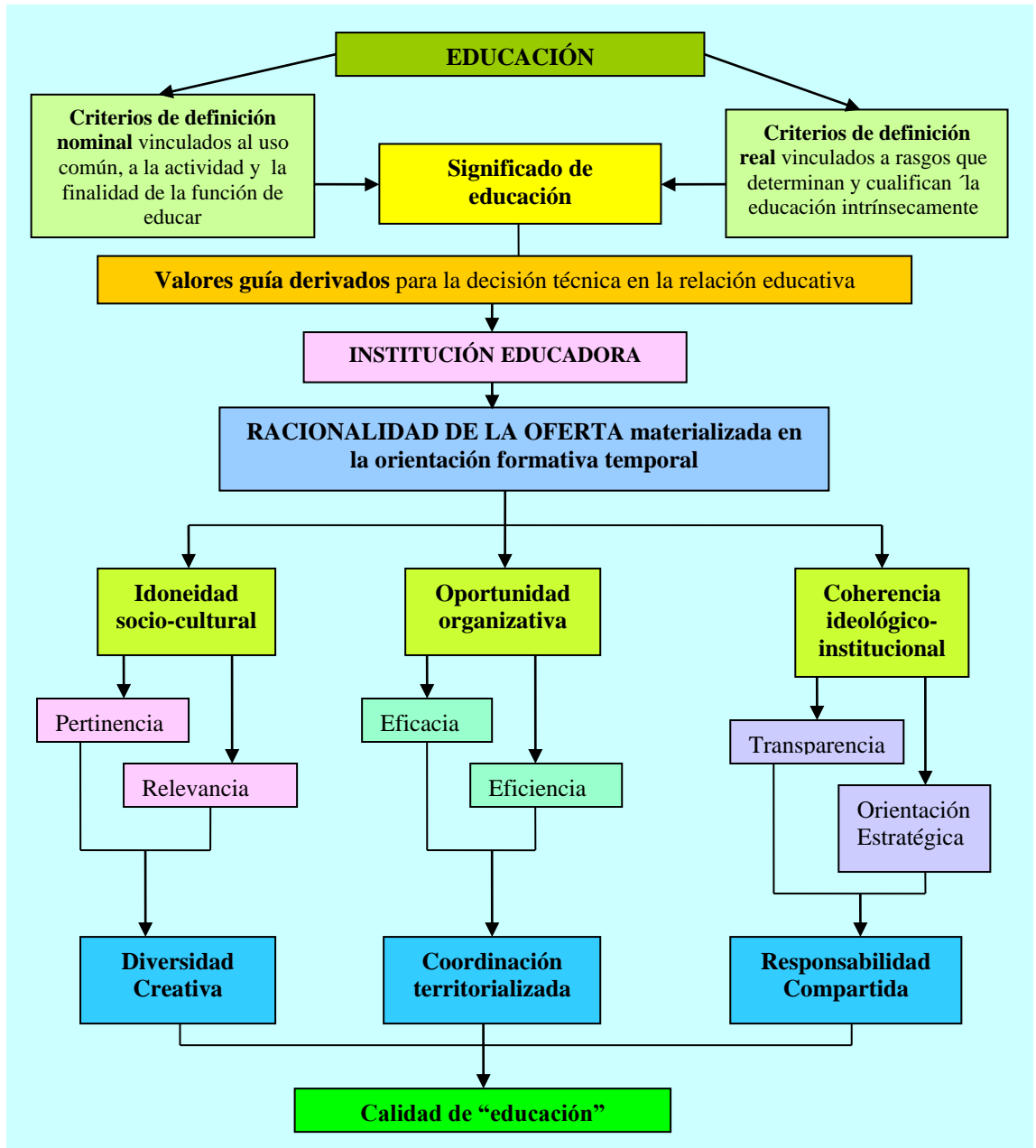

Fuente: Touriñán, 2014a, p.586.

4. Cuadro D: Implementación educativa de la oferta innovada



Fuente: Touriñán, 2014a, p. 593.

5. Cuadro: Generación de mentalidades pedagógicas

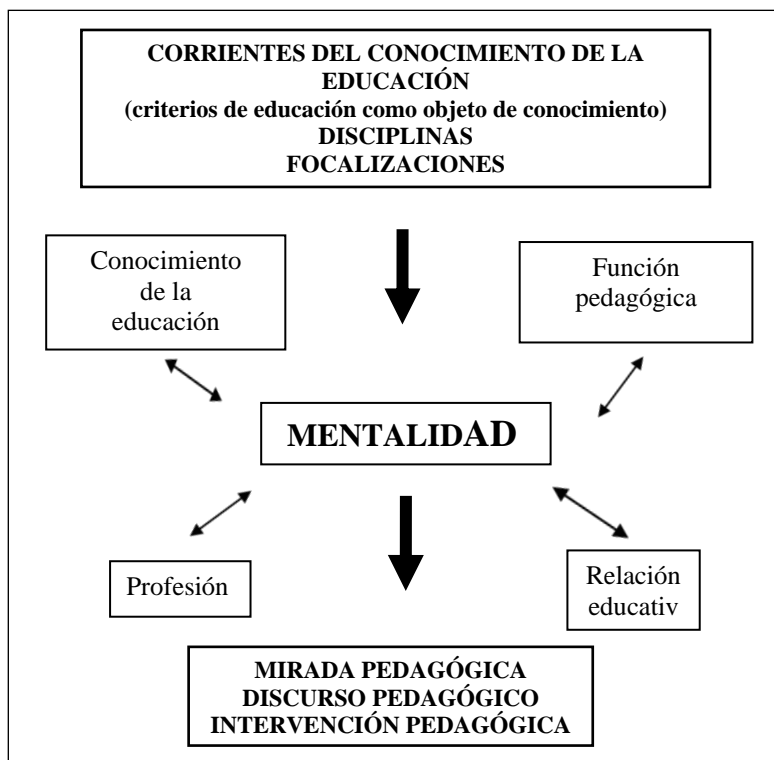

Fuente: Touriñán, 2017, p. 192.

6. Cuadro: La mirada pedagógica

Formas de conocimiento	Niveles de análisis epistemológico	Corrientes de conocimiento
<p>Educación como ámbito de realidad susceptible de ser conocido y focalizado disciplinarmente, desde el conocimiento de la educación que tiene significación probada</p>		
<p>PEDAGOGÍA TECNOAXIOLÓGICA Y MESOAXIOLÓGICA (tecnoaxiológica, porque se decide técnicamente sobre valores y mesoaxiológica, porque se valora como educativo cada medio utilizado)</p>		
<p>Construcción de Ámbitos de educación Áreas de experiencia, formas de expresión, procesos y dimensiones generales de intervención, impregnadas del carácter y sentido inherente al significado de la educación en el nivel educativo que corresponda, para el logro de conocimientos, destrezas-habilidades, actitudes y hábitos relativos a las finalidades de la educación y a los valores guía derivados de las mismas en cada actividad interna (pensar, sentir, querer, operar, proyectar y crear) y externa (juego, trabajo, estudio, intervención, exploración-indagación y relación) del educando utilizando los medios que correspondan.</p>		
<p>Principios de educación Valores guía, derivados del carácter y sentido inherentes al significado de la educación, para la decisión técnica en la intervención educativa en cualquier ámbito de educación</p>	<p>Principios de intervención Pedagógica Valores guía, derivados de los elementos estructurales de la intervención, para la decisión técnica en la intervención educativa en cualquier ámbito de educación</p>	
<p>Intervención pedagógica para formar la condición individual, social, histórica y de especie de cada educando desde la actividad común interna (Pensar, Sentir, Querer, Operar, Proyectar y Crear) y externa (Juego, Trabajo, Estudio, Intervención, Indagación-Exploración y Relación), atendiendo en cada caso a valores realizados, realizables y o en vías de realización</p>		
<p>Uso y construcción de experiencia axiológica para el logro de conocimientos, destrezas-habilidades, actitudes y hábitos que nos capacitan, desde el carácter y sentido de la educación, para decidir y realizar nuestros proyectos, dando respuesta de acuerdo con las oportunidades a las exigencias que se plantean en cada situación</p>		
<p>Acción educativa concreta, controlada y programada, justificada desde los componentes estructurales de la intervención y orientada a realizar el paso del conocimiento a la acción en cada interacción</p>		

Fuente: Tourián, 2017, p. 285. Elaboración propia.

7. Cuadro: Correlación entre rasgos definitorios reales de la educación (Act. Com. Inter y Sentido), principios de educación y finalidades intrínsecas

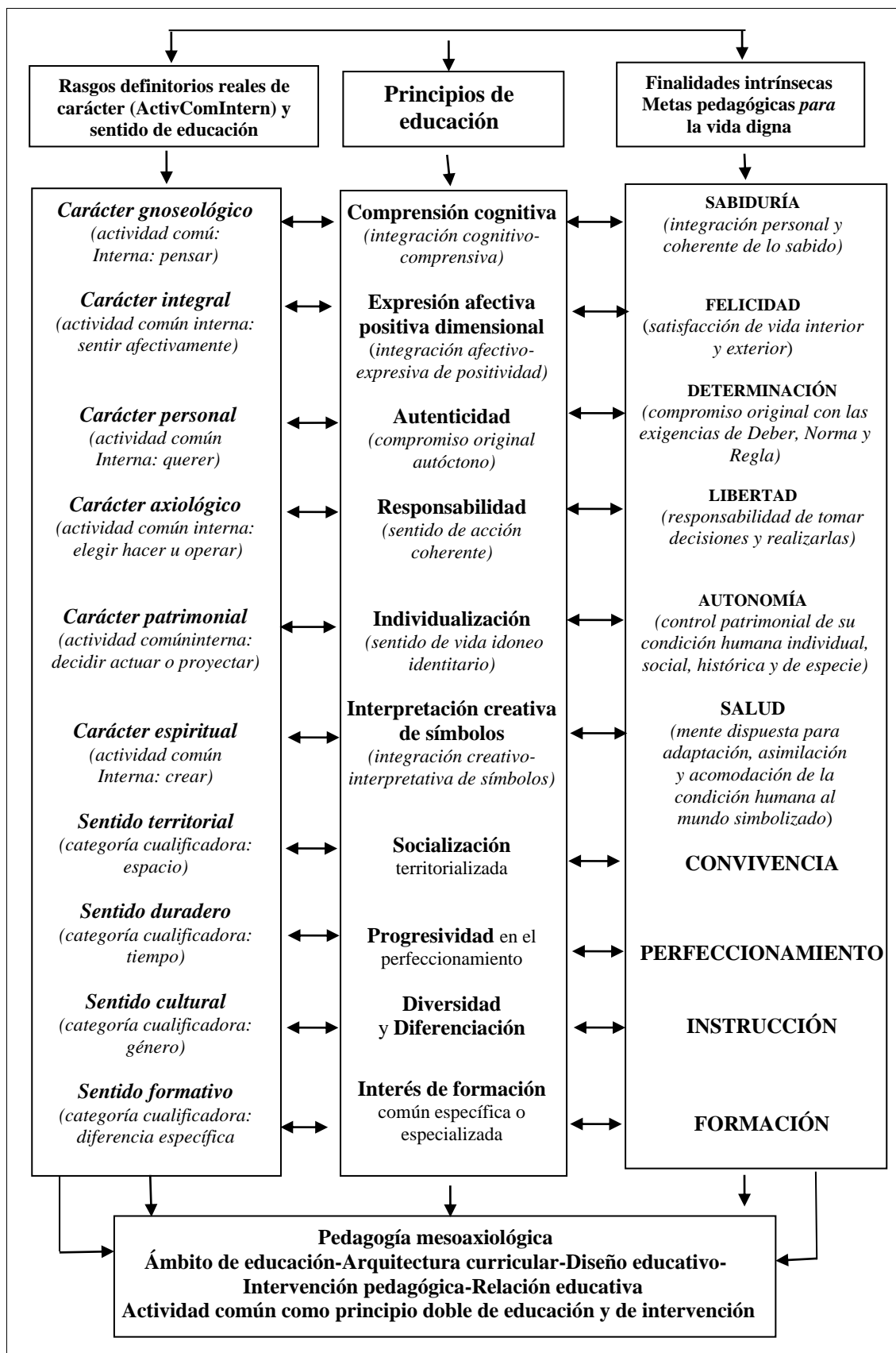

Fuente: Touriñán, 2020. Elaboración propia.

Cuadro: Correlación entre rasgos definitorios reales de la educación (Act. Com. Extern), principios de educación y finalidades intrínsecas

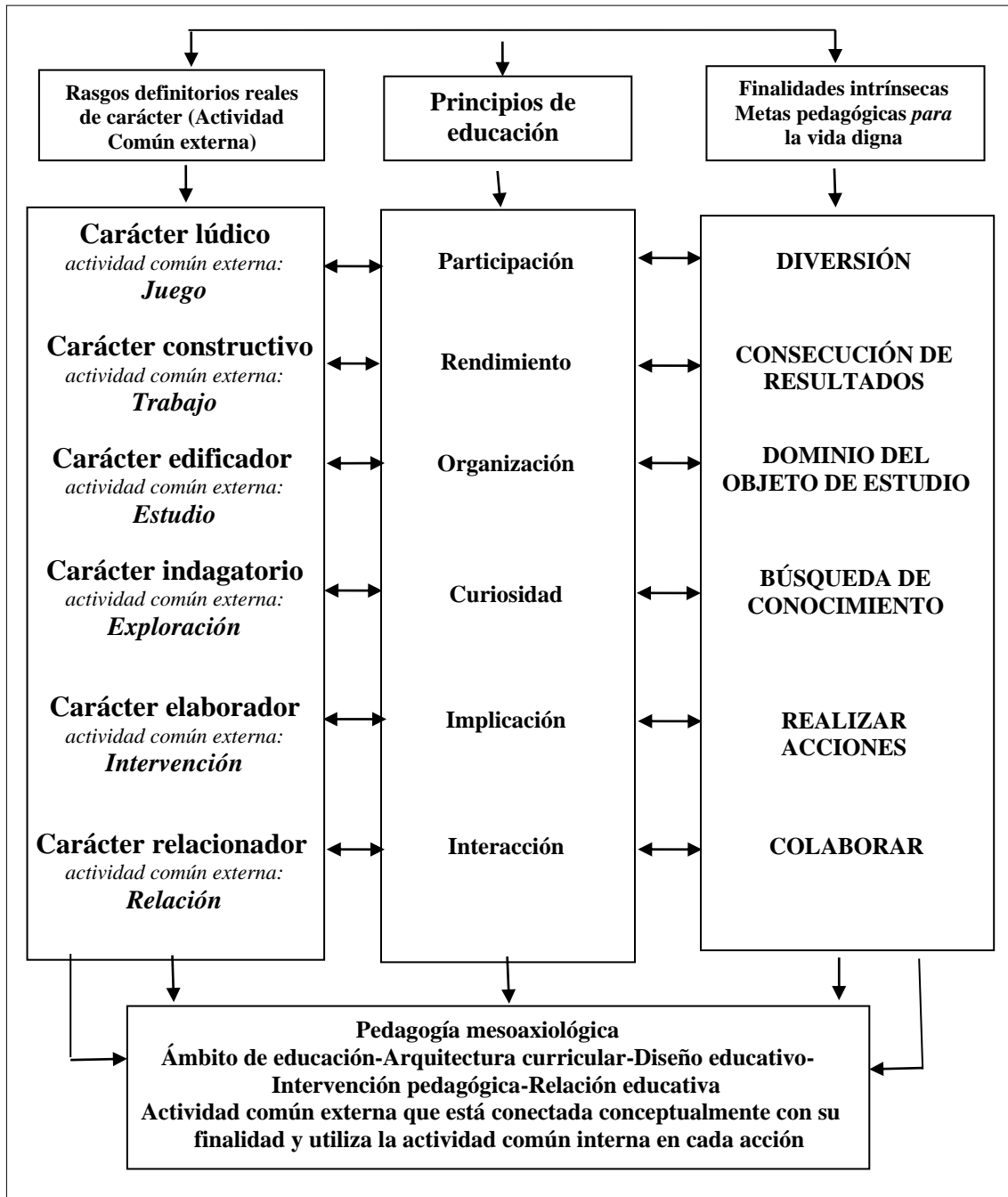

Fuente: Touriñán, 2020. Elaboración propia.

8. Cuadro: Acción educativa concreta a partir de las dimensiones generales de intervención



Fuente: Touriñán, 2014, p. 678. Elaboración propia.

9. Cuadro: Acción educativa controlada desde principios derivados

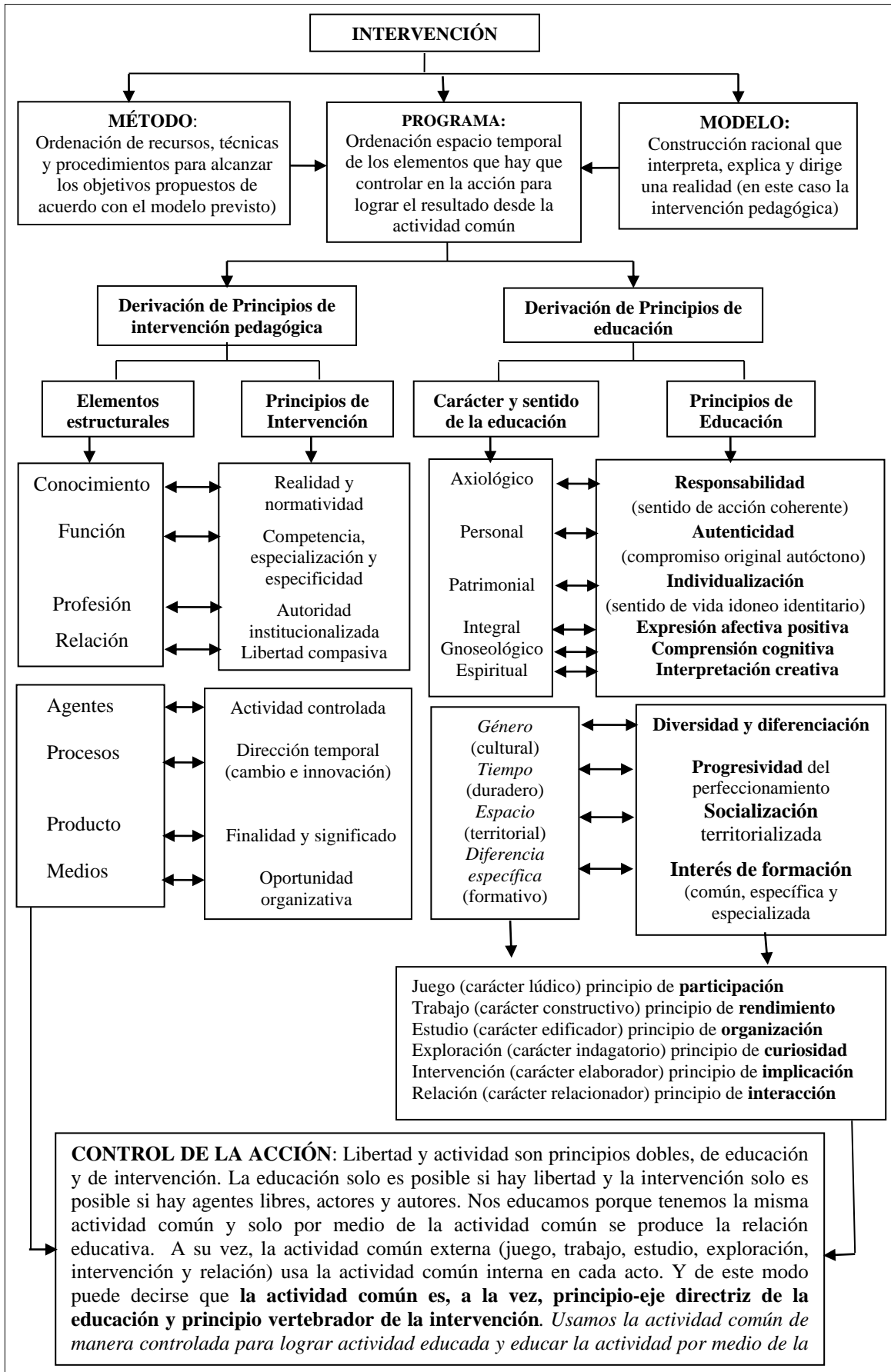

Fuente: Touriñán, 2014, p. 797. Elaboración propia.

10. Cuadro: Acción educativa programada. Diagrama funcional del paso del conocimiento a la acción para la intervención pedagógica

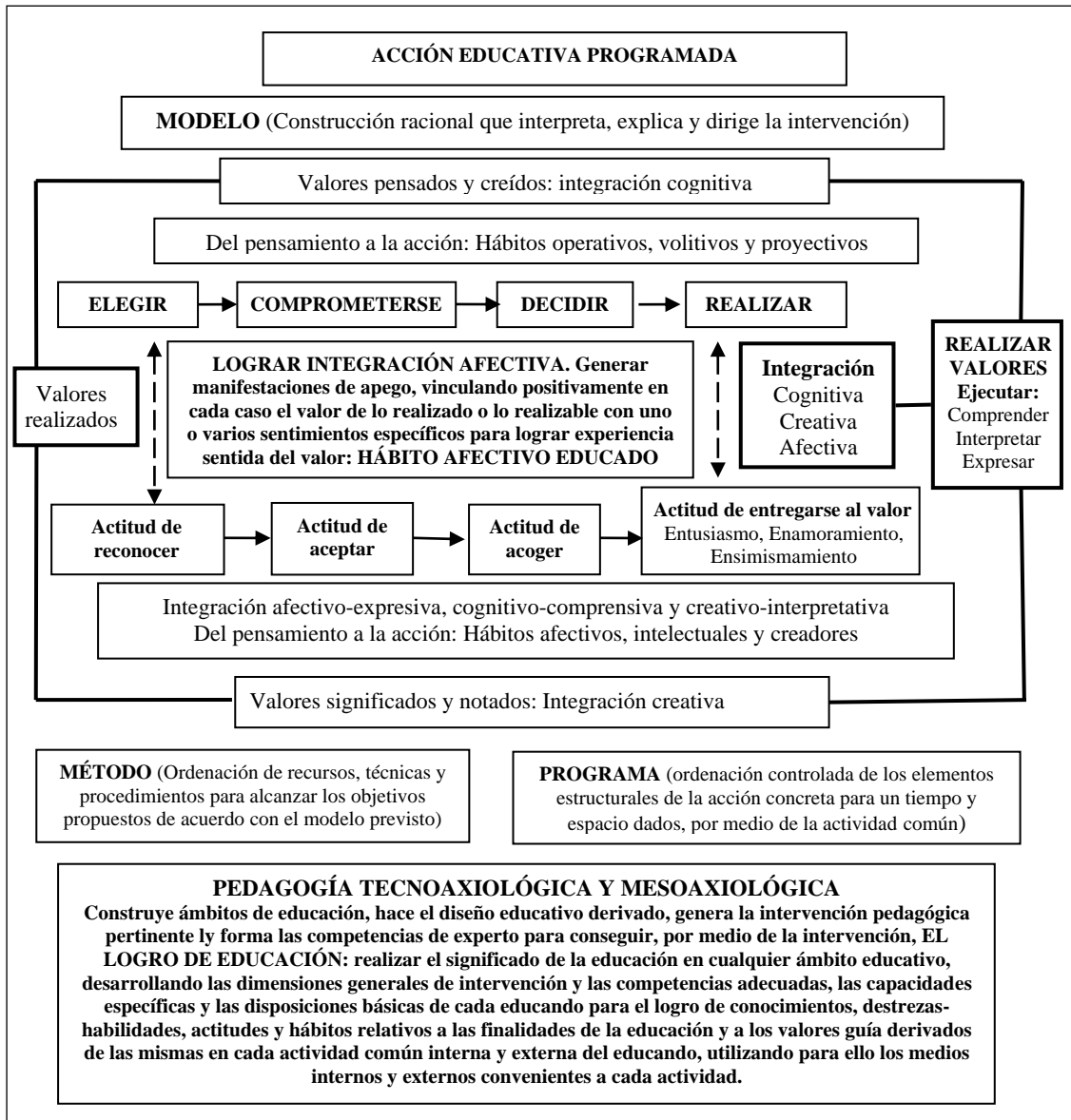

Fuente: Touriñán, 2017, p. 562.

11. Cuadro: Componente del ámbito de educación

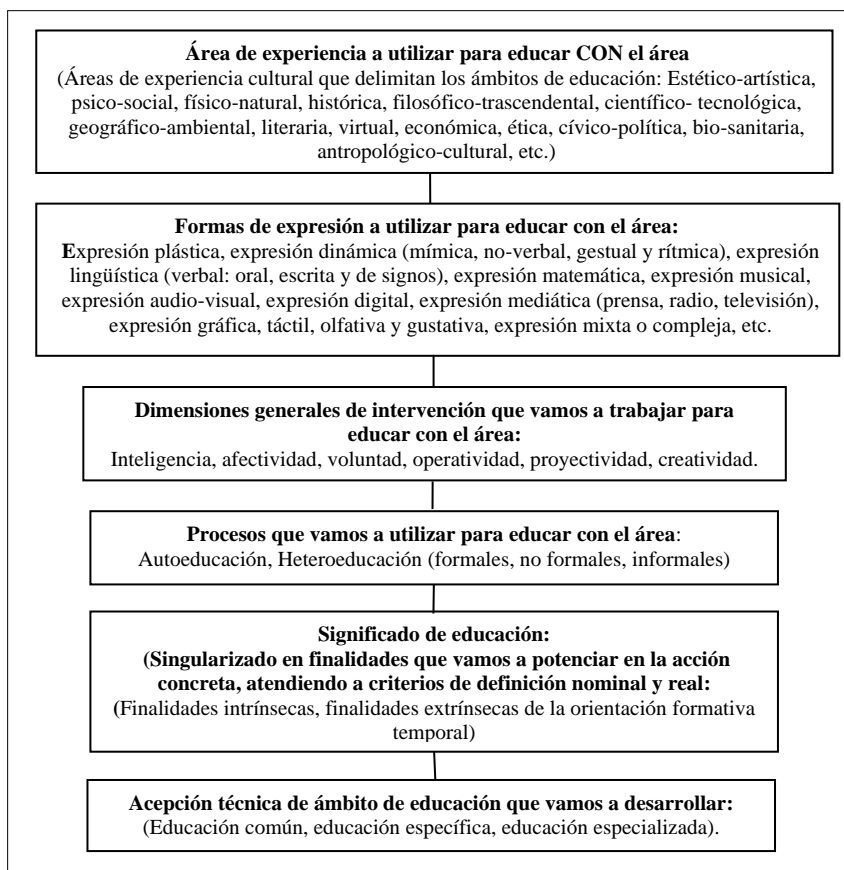

Fuente: Elaboración propia.

12. Cuadro: Elementos del diseño educativo a partir de los componentes de ámbito



Fuente: Elaboración propia.

13. Cuadro: Educar CON el área. El área de experiencia cultural como ámbito de educación

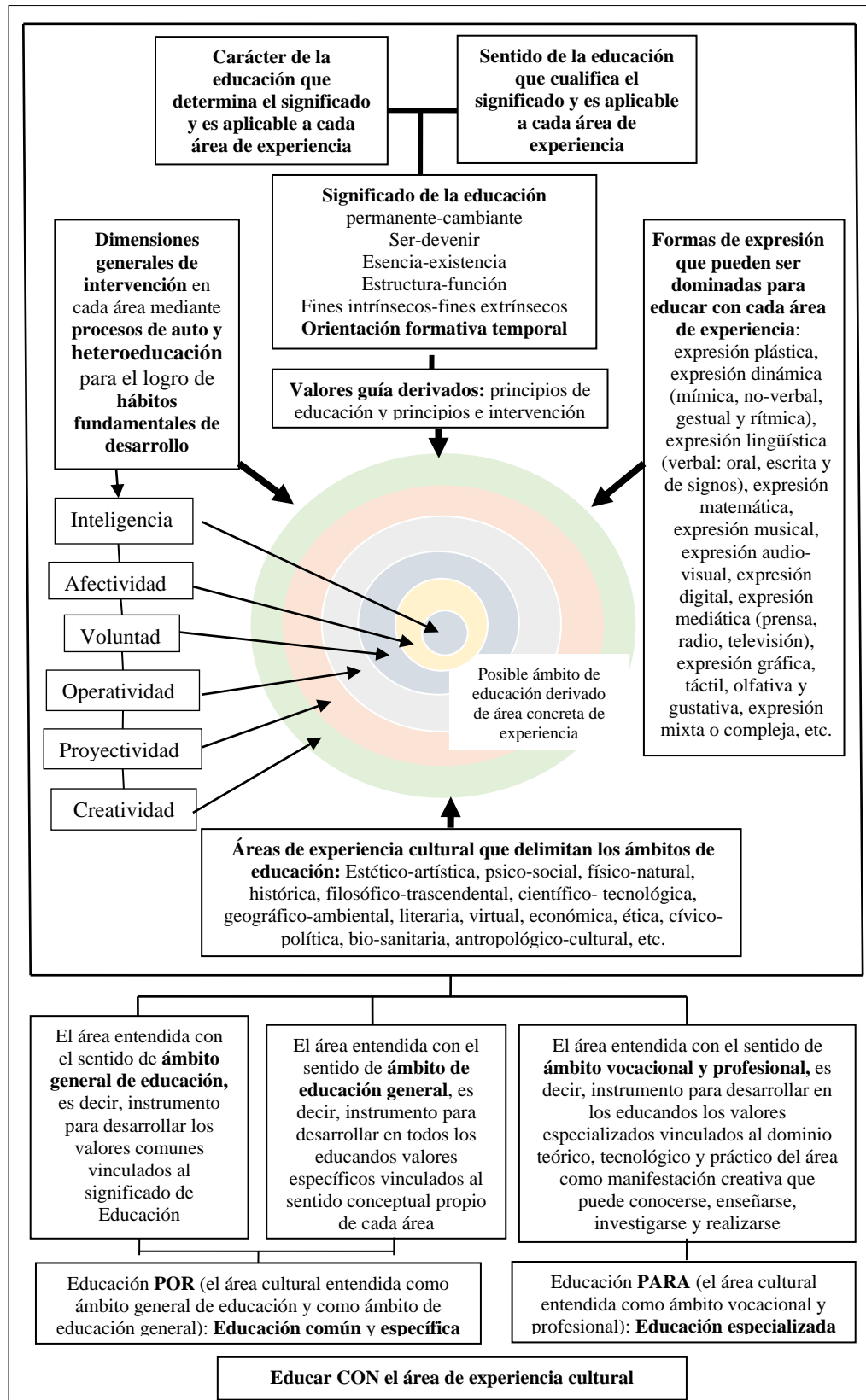

Fuente: Touriñán, 2016a, p. 673.

14. Cuadro: Arquitectura curricular derivada del ámbito de educación construido desde un área cultural

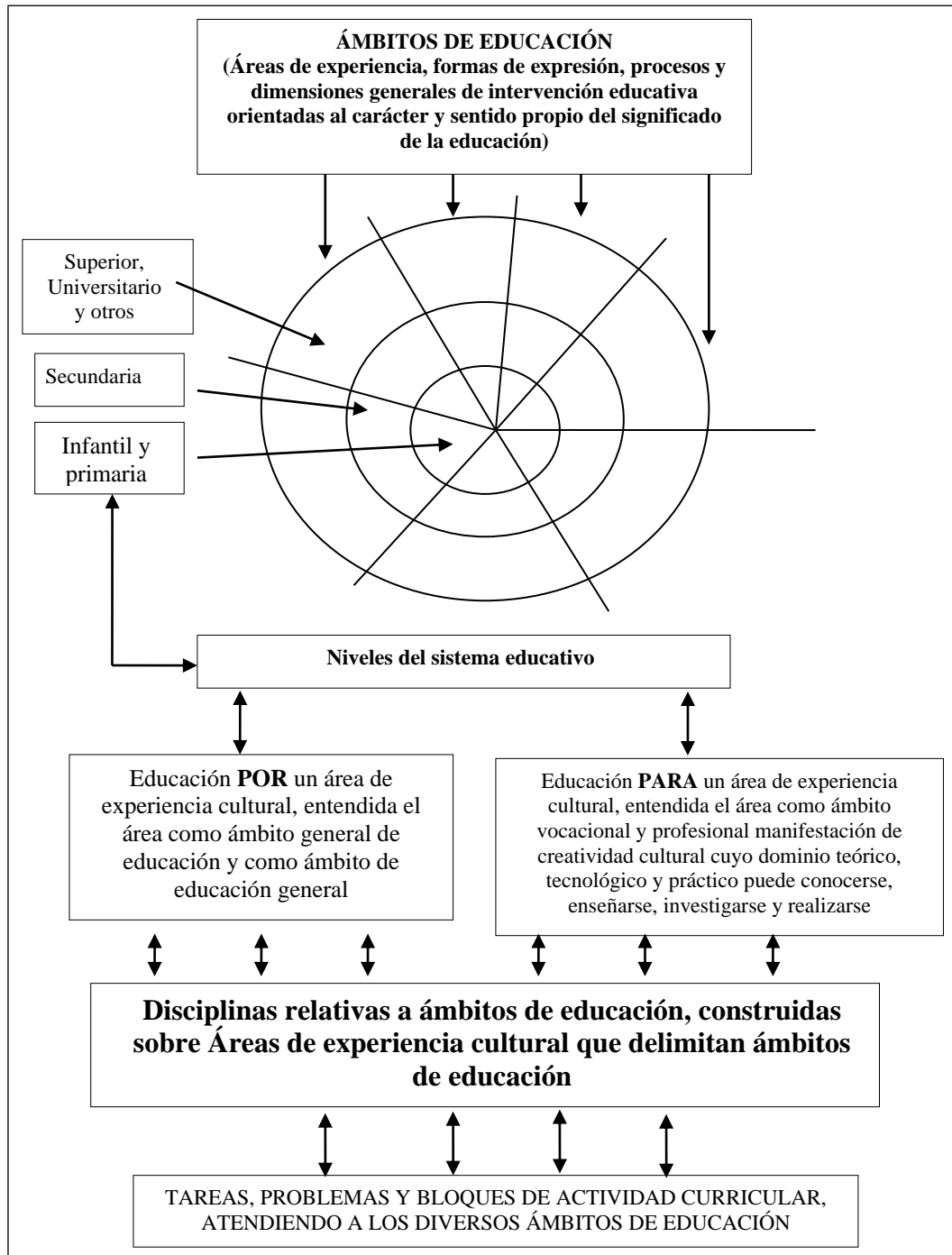

Fuente: Touriñán, 2014a, p. 690.

15. Cuadro: Finalidades de la Educación artística relativas al contenido

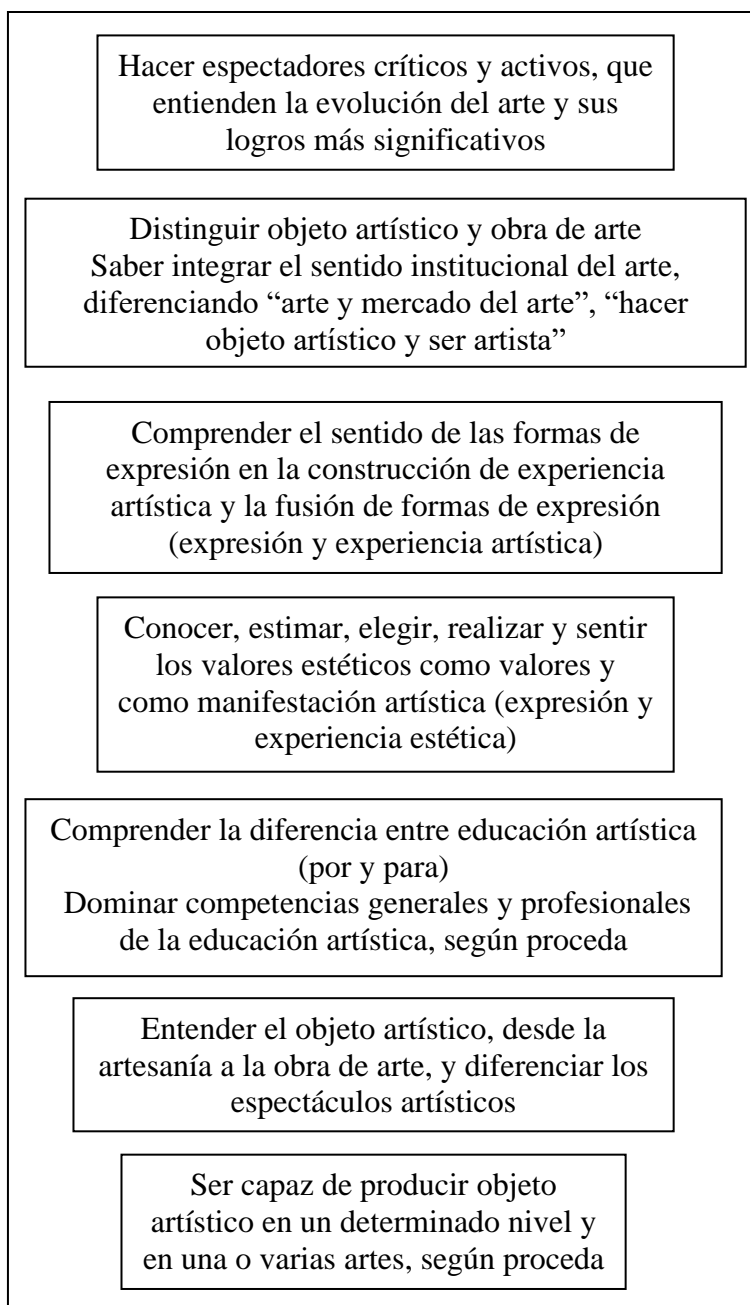

Fuente: Touriñán (Dir.), 2010, p. 97.

16. Cuadro: Perspectiva mesoaxiológica de la Pedagogía

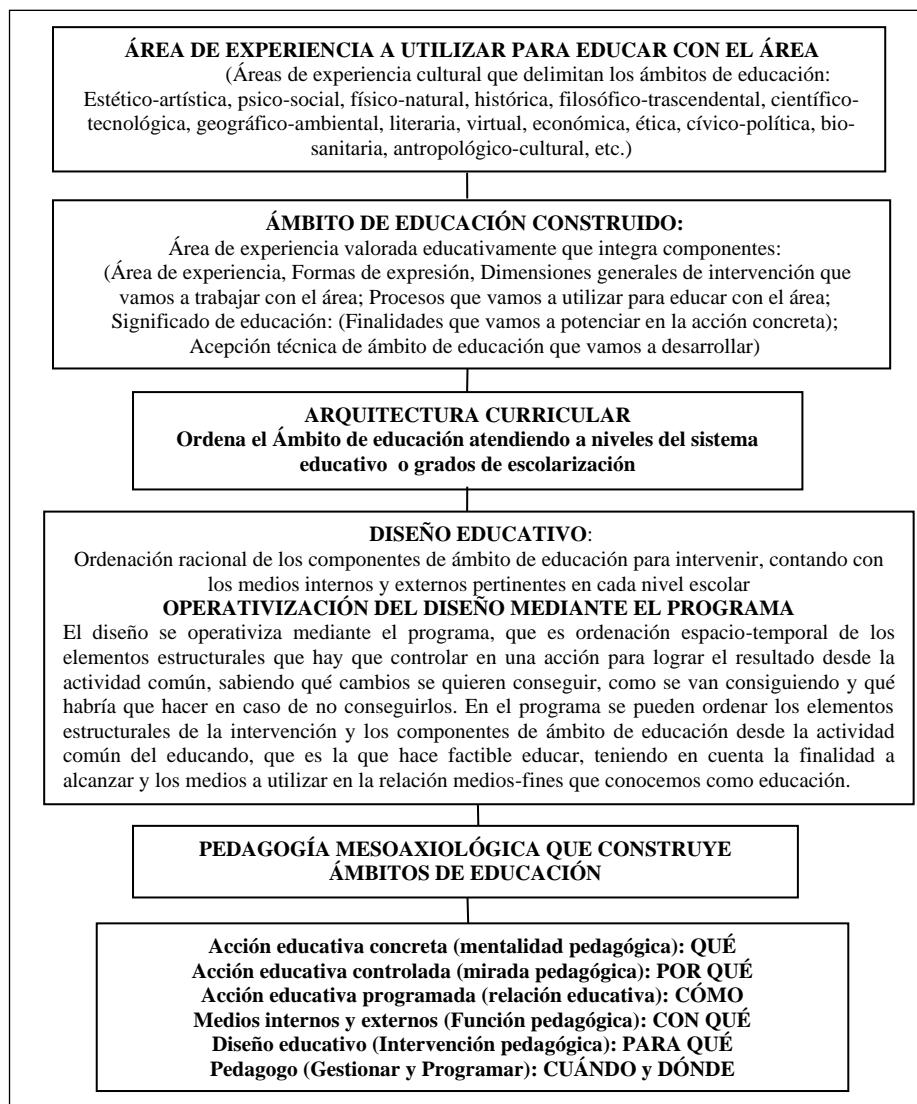

Fuente: Touriñán, 2017, p. 602.

La pedagogía, como disciplina con autonomía funcional, es conocimiento de la educación que valora como educativo cada medio que utiliza: es la perspectiva mesoaxiológica de la Pedagogía que se resume, conceptualmente hablando, en los siguientes postulados (Touriñán, 2020e, p. 50):

1. *Conocer, enseñar y educar tienen distinto significado.* El conocimiento de áreas culturales no es el conocimiento de la educación; este es un conocimiento específico y especializado. *Educamos CON las áreas culturales.* El conocimiento de la educación fundamenta el nexo entre mentalidad pedagógica específica, mirada pedagógica especializada y acción educativa concreta controlada y programada para formar la condición individual social histórica y de especie de cada educando
2. El concepto de educación es la clave en Pedagogía. *Transformamos información en conocimiento y conocimiento en educación,* ajustándonos al significado de educación y utilizando en la interacción la actividad común del educando sin la cual es imposible educar y buscando la concordancia entre valores y sentimientos en el paso del conocimiento a la acción
3. *La función pedagógica es técnica, no política,* aunque la educación sea un asunto de interés político; la decisión en Pedagogía que es conocimiento de la educación es tecnoaxiológica y mesoaxiológica
4. En pedagogía, en perspectiva mesoaxiológica, *construimos ámbitos de educación, hacemos el diseño educativo pertinente y generamos la intervención pedagógica,*

atendiendo a principios de educación y a principios de intervención que se justifican con el conocimiento de la educación desde principios de metodología e investigación

5. *La actividad común es al mismo tiempo principio de educación y de intervención. Sin la actividad común no es posible educar y sin la actividad común no hay interacción. Usamos la actividad común de manera controlada para lograr actividad educada y educar la actividad, con mentalidad pedagógica específica y mirada pedagógica especializada, enfocando los elementos estructurales de la intervención desde la actividad común, para pasar del conocimiento a la acción. La actividad común es el principio vertebrador de la educación que está presente en la acción educativa concreta, controlada y programada.*

17. Cuadro: Medios internos y externos vinculados a dimensiones, actividades, competencias, capacidades y disposiciones del educando

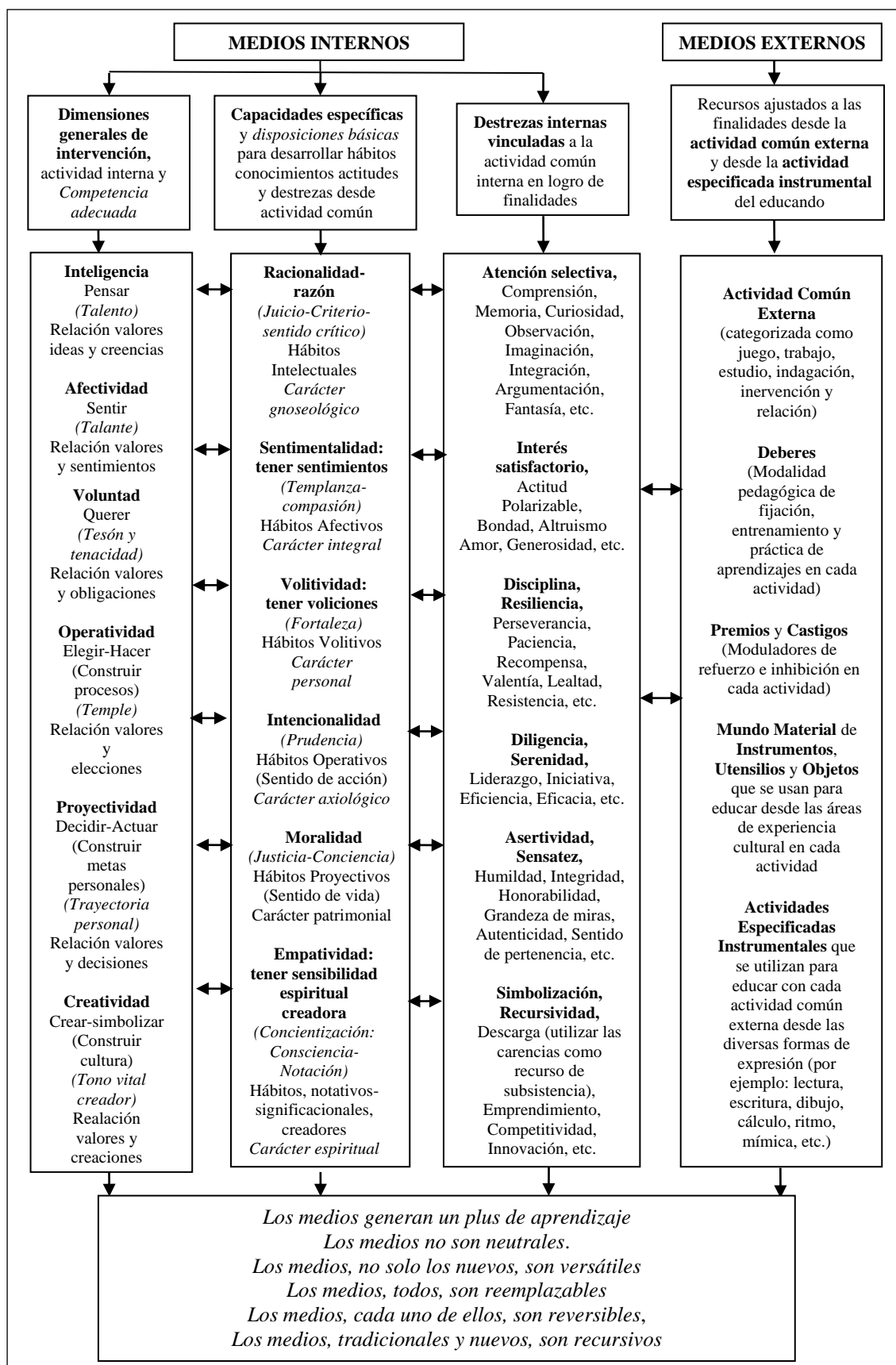

Fuente: Touriñán, 2015, p. 319. Elaboración propia.

18. Cuadro: Elementos estructurales de la intervención pedagógica y Principios de intervención derivados

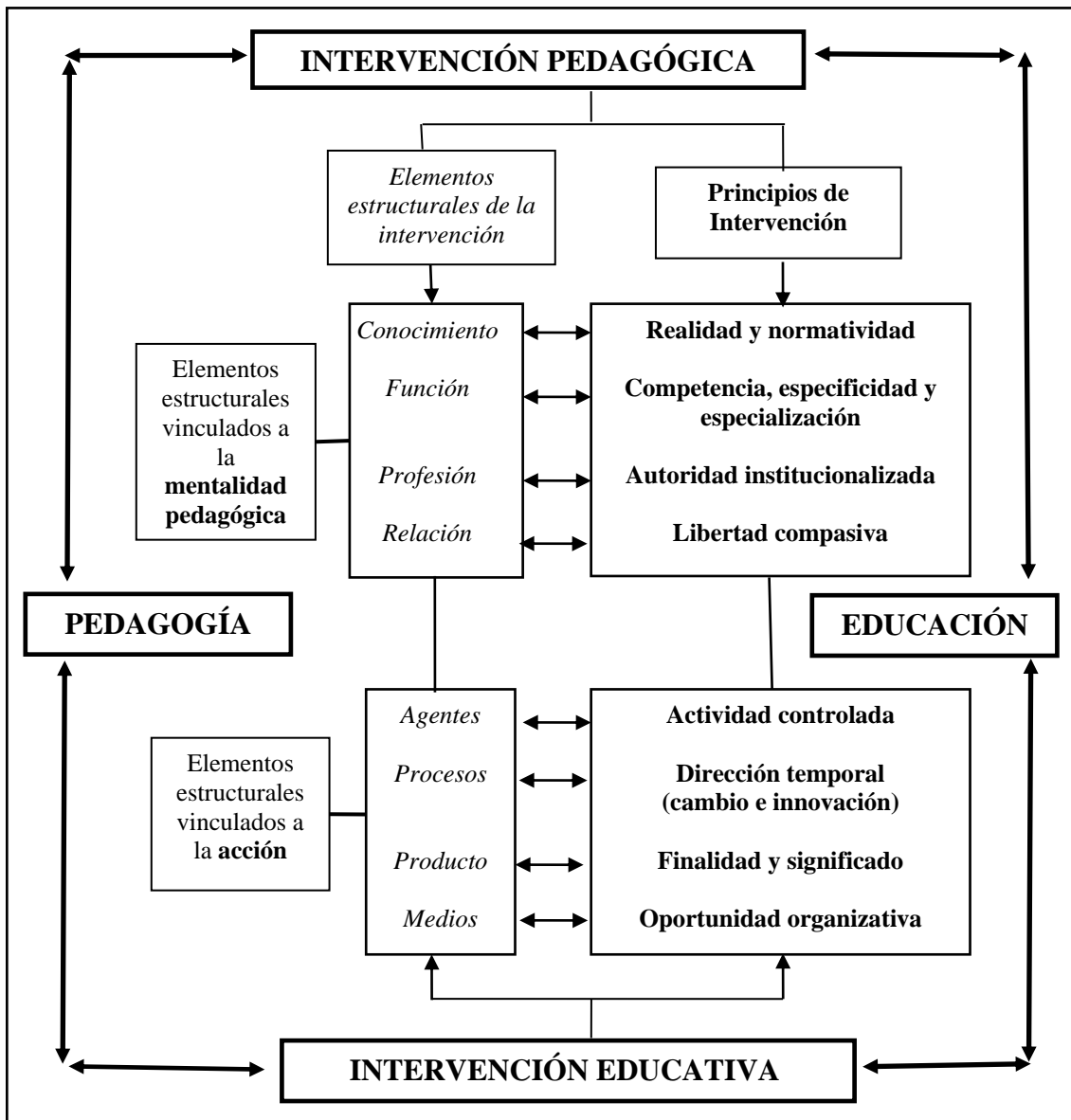

Fuente: Touriñán, 2014a, p. 792.

ANEXO 1. Cuánto del ámbito de educación identifico. Ajuste de la materia escolar a los componentes de ámbito

<p>DENOMINACIÓN DE LA MATERIA IMPARTIDA: Nivel escolar del sistema educativo (tachar el que corresponde): Infantil; primaria; secundaria obligatoria; bachiller; formación profesional; universidad; conservatorio, artes plásticas; artes escénicas; danza; audiovisual Edad normal de los educandos en ese nivel:</p>
<p>Área de experiencia cultural cuyo contenido es propio de mi materia (tacha como máximo tres áreas que utilices o tengan relación con el contenido de tu materia frecuentemente) (Áreas de experiencia cultural que delimitan los ámbitos de educación: Estético-artística, psico-social, físico-natural, histórica, filosófico-trascendental, científico- tecnológica, geográfico-ambiental, literaria, virtual, económica, ética, cívico-política, bio-sanitaria, antropológico-cultural, etc.)</p>
<p>Formas de expresión a utilizar frecuentemente en la enseñanza de la materia (tacha como máximo cinco): Expresión plástica, expresión dinámica (mímica, no-verbal, gestual y rítmica), expresión lingüística (verbal: oral, escrita y de signos), expresión matemática, expresión musical, expresión audio-visual, expresión digital, expresión mediática (prensa, radio, televisión), expresión gráfica, táctil, olfativa y gustativa, expresión mixta o compleja Otras Formas de expresión no especificadas que utilices:</p>
<p>En la intervención vamos a trabajar desde la materia (tacha las más frecuentes): Dimensiones generales de intervención pedagógica: Inteligencia, afectividad, voluntad, operatividad-carácter (construir procesos), proyectividad-personalidad (construir metas y proyectos), creatividad (construir cultura y símbolos). Actividad común interna: Pensar; sentir; querer; elegir hacer; decidir actuar; innovar-crear Actividad común externa: Juego, trabajo, estudio, exploración, intervención, relación Procesos que vamos a utilizar en la materia para educar: Autoeducación, Heteroeducación (formales, no formales, informales)</p>
<p style="text-align: center;">SIGNIFICADO REAL DE EDUCACIÓN EN LA MATERIA IMPARTIDA (tacha en cada apartado los que consideres más frecuentes en tu interacción)</p> <p>Rasgos de significado real de educación correlativos con:</p> <ul style="list-style-type: none"> • Actividad común interna: <i>carácter gnoseológico</i> (pensar), <i>carácter integral</i> (sentir), <i>carácter personal</i> (querer), <i>carácter axiológico</i> (elegir hacer), <i>carácter patrimonial</i> (decidir actuar), <i>carácter espiritual</i> (crear) • Sentido pedagógico: <i>territorial</i> (categoría clasificatoria de espacio), <i>duradero</i> (categoría clasificatoria de tiempo), <i>cultural</i> (categoría clasificatoria de género), <i>formativo</i> (categoría clasificatoria de diferencia específica) • Actividad común externa: <i>carácter lúdico</i> (juego), <i>carácter constructivo</i> (trabajo), <i>carácter edificador</i> (estudio), <i>carácter indagatorio</i> (exploración), <i>carácter elaborador</i> (intervención), <i>carácter colaborador</i> (relación) <p>Fines generales buscados relativos a rasgos de carácter interno (6), de sentido pedagógico (4) de carácter externo (6) del significado de educación:</p> <ul style="list-style-type: none"> • Sabiduría, felicidad, determinación, libertad, autonomía, salud física y mental, • convivir, perfeccionar, instruir, formar, • divertirse, consecución de resultados, dominio del objeto de estudio, búsqueda de conocimiento, realización de acciones, colaborar. <p>Principios correlativos de rasgos de carácter interno (6), de sentido pedagógico (4) de carácter externo (6):</p> <ul style="list-style-type: none"> • <i>Comprensión cognitiva</i> (integración cognitiva de lo adquirido), <i>Expresión afectiva-positiva</i> (integración afectivo-expresiva de positividad y desarrollo dimensional equilibrado) <i>Autenticidad</i> (compromiso original autóctono del agente), <i>Responsabilidad</i> (sentido de acción coherente); <i>Individualización</i> (sentido de vida idóneo identitario), <i>Interpretación creativa de símbolos</i> (integración innovadora y creativa en cada acción). • <i>Socialización territorializada</i> del agente; <i>progresividad del perfeccionamiento</i> (acumulación progresiva del perfeccionamiento), <i>diversidad y diferencia</i> (respecto de la condición individual, social, histórica y de especie del educando); <i>interés</i> en la formación (común, específica y especializada -vocacional y profesional-, según el caso. • Participación, rendimiento, organización, curiosidad, implicación, colaboración.
<p style="text-align: center;">Acepción técnica de ámbito de educación que vamos a desarrollar con la materia (elige la que más se ajusta a tu intervención desde la materia):</p> <p>Educación común (la materia entendida como <i>ámbito general de educación</i>, es decir, instrumento para desarrollar los valores vinculados al significado de Educación)</p> <p>Educación específica (la materia entendida como <i>ámbito de educación general</i>, es decir, instrumento para desarrollar en todos los educandos valores de contenido vinculados al sentido conceptual propio del contenido de cada materia: qué es, para qué sirve, cómo me desarrolla y forma esa materia)</p> <p>Educación especializada (la materia entendida como <i>ámbito vocacional y profesional</i>, es decir, instrumento para desarrollar en los educandos los valores vinculados al dominio teórico, tecnológico y práctico del contenido de la materia como manifestación creativa que puede conocerse, enseñarse, investigarse y realizarse)</p>

Fuente: Elaboración propia.

<p>DENOMINACIÓN DE LA MATERIA IMPARTIDA: Nivel escolar del sistema educativo (tachar el que corresponde): Infantil; primaria; secundaria obligatoria; bachiller; formación profesional; universidad; conservatorio, artes plásticas; artes escénicas; danza; audiovisual Edad normal de los educandos en ese nivel:</p>
<p>Área de experiencia cultural cuyo contenido es propio de mi materia (tacha como máximo tres áreas que utilices o tengan relación con el contenido de tu materia frecuentemente) (Áreas de experiencia cultural que delimitan los ámbitos de educación: Estético-artística, psico-social, físico-natural, histórica, filosófico-trascendental, científico- tecnológica, geográfico-ambiental, literaria, virtual, económica, ética, cívico-política, bio-sanitaria, antropológico-cultural, etc.)</p>
<p>Formas de expresión a utilizar frecuentemente en la enseñanza de la materia (tacha como máximo cinco): Expresión plástica, expresión dinámica (mímica, no-verbal, gestual y rítmica), expresión lingüística (verbal: oral, escrita y de signos), expresión matemática, expresión musical, expresión audiovisual, expresión digital, expresión mediática (prensa, radio, televisión), expresión gráfica, táctil, olfativa y gustativa, expresión mixta o compleja</p>
<p>En la intervención vamos a trabajar desde la materia (tacha las más frecuentes): Dimensiones generales de intervención pedagógica: Inteligencia, afectividad, voluntad, operatividad-carácter (construir procesos), proyectividad-personalidad (construir metas y proyectos), creatividad (construir cultura y símbolos). Actividad común interna: Pensar; sentir; querer; elegir hacer; decidir actuar; innovar-crear Actividad común externa: Juego, trabajo, estudio, exploración, intervención, relación Procesos que vamos a utilizar en la materia para educar: Autoeducación, Heteroeducación (formales, no formales. informales)</p>
<p style="text-align: center;">SIGNIFICADO REAL DE EDUCACIÓN EN LA MATERIA IMPARTIDA (tacha en cada apartado los que consideres más frecuentes en tu interacción)</p> <p>Rasgos de significado real de educación correlativos con:</p> <ul style="list-style-type: none"> • Actividad común interna: <i>carácter gnoseológico</i> (pensar), <i>carácter integral</i> (sentir), <i>carácter personal</i> (querer), <i>carácter axiológico</i> (elegir hacer), <i>carácter patrimonial</i> (decidir actuar), <i>carácter espiritual</i> (crear) • Sentido pedagógico: <i>territorial</i> (categoría clasificatoria de espacio), <i>duradero</i> (categoría clasificatoria de tiempo), <i>cultural</i> (categoría clasificatoria de género), <i>formativo</i> (categoría clasificatoria de diferencia específica) • Actividad común externa: <i>carácter lúdico</i> (juego), <i>carácter constructivo</i> (trabajo), <i>carácter edificador</i> (estudio), <i>carácter indagatorio</i> (exploración), <i>carácter elaborador</i> (intervención), <i>carácter colaborador</i> (relación) <p>Fines generales buscados relativos a rasgos de carácter interno (6), de sentido pedagógico (4) de carácter externo (6) del significado de educación:</p> <ul style="list-style-type: none"> • Sabiduría, felicidad, determinación, libertad, autonomía, salud física y mental, • convivir, perfeccionar, instruir, formar, • divertirse, consecución de resultados, dominio del objeto de estudio, búsqueda de conocimiento, realización de acciones, colaborar. <p>Principios correlativos de rasgos de carácter interno (6), de sentido pedagógico (4) de carácter externo (6):</p> <ul style="list-style-type: none"> • <i>Comprensión cognitiva</i> (integración cognitiva de lo adquirido), <i>Expresión afectiva-positiva</i> (integración afectivo-expresiva de positividad y desarrollo dimensional equilibrado) <i>Autenticidad</i> (compromiso original autóctono del agente), <i>Responsabilidad</i> (sentido de acción coherente); <i>Individualización</i> (sentido de vida idóneo identitario), <i>Interpretación creativa de símbolos</i> (integración innovadora y creativa en cada acción). • <i>Socialización territorializada</i> del agente; <i>progresividad del perfeccionamiento</i> (acumulación progresiva del perfeccionamiento), <i>diversidad y diferencia</i> (respecto de la condición individual, social, histórica y de especie del educando); <i>interés</i> en la formación (común, específica y especializada -vocacional y profesional-, según el caso. • Participación, rendimiento, organización, curiosidad, implicación, colaboración.
<p>Acepción técnica de ámbito de educación que vamos a desarrollar con la materia (elige la que más se ajusta a tu intervención desde la materia):</p> <p>Educación común (la materia entendida como <i>ámbito general de educación</i>, es decir, instrumento para desarrollar los valores vinculados al significado de Educación)</p> <p>Educación específica (la materia entendida como <i>ámbito de educación general</i>, es decir, instrumento para desarrollar en todos los educandos valores de contenido vinculados al sentido conceptual propio del contenido de cada materia: qué es, para qué sirve, cómo me desarrolla y forma esa materia)</p> <p>Educación especializada (la materia entendida como <i>ámbito vocacional y profesional</i>, es decir, instrumento para desarrollar en los educandos los valores vinculados al dominio teórico, tecnológico y práctico del contenido de la materia como manifestación creativa que puede conocerse, enseñarse, investigarse y realizarse)</p>
<p>Medios internos y medios externos que vamos a utilizar (Tacha los que uses más frecuentemente en tu materia):</p> <p>Competencias adecuadas: talento, talante, tesón-tenacidad, temple, trayectoria personal, tono vital creador Capacidades específicas para hábitos: intelectuales (<i>racionalidad</i>), afectivos (<i>sentimentalidad</i>), volitivos (<i>volitividad</i>), operativos (<i>intencionalidad</i>), proyectivos (<i>moralidad</i>), creativos-significacionales (sensibilidad espiritual creadora: <i>empatividad</i>) Disposiciones básicas correspondientes: juicio-criterio; templanza-compasión; fortaleza; prudencia; justicia; concientización Destrezas internas vinculadas: Atención selectiva; interés satisfactorio; Disciplina y resiliencia; Diligencia y serenidad; Asertividad y sensatez; Simbolización y recursividad.</p>

ANEXO 3. Cuánto hay de educación común en una materia escolar
(Tacha los que sean más frecuentemente buscados en tu materia)

Tipos de valores	Valores comunes de educación
<p>INTELECTUALES (Actividad interna relacionada: pensar) Carácter gnoseológico de educación</p>	<p>Relación valor-pensamiento, vinculando ideas y creencias. Valores vinculados al talento, la racionalidad, a las ideas y a las formas de pensar del hombre y a la articulación de valores pensados y creídos con la realidad. Son valores que reflejan sabiduría, conocimiento y sentido crítico. Son valores tales como: Atención, selección, Memoria, Curiosidad, Observación, Fantasía, Imaginación, Comprensión, Argumentación, racionalidad, criterio, juicio, etc.</p>
<p>AFECTIVOS (Actividad interna relacionada: sentir, sentimientos) Carácter integral de educación</p>	<p>Relación valor-sentimiento. Valores vinculados al talante, la emoción, sentimientos, afectos, pasiones, y actitudes respecto del yo, el otro y lo otro. Reflejan la experiencia sentida del valor, felicidad, apego, templanza, compasión y positividad. Son valores tales como: Interés, satisfacción, Polarización, Bondad, Altruismo, Amor, Generosidad, etc.</p>
<p>VOLITIVOS (Actividad interna relacionada: querer) Carácter personal de educación</p>	<p>Relación valor-obligación. Valores vinculados a la capacidad de determinación de los seres humanos para comprometerse con las reglas, las normas y lo decidido. Son valores que forjan la resistencia de ánimo para soportar el esfuerzo, la adversidad y demorar la recompensa, impidiendo, con coraje, quebrar la voluntad. Son valores que reflejan el tesón, la determinación y fortaleza de la persona. Son valores tales como: Perseverancia, Paciencia, Recompensa, Valentía, Lealtad, Resistencia, Disciplina, Resiliencia, etc.</p>
<p>OPERATIVOS (Actividad interna relacionada: hacer, elegir hacer, sentido de acción) Carácter axiológico de educación</p>	<p>Relación valor-elección. Valores vinculados a la construcción de procesos, al sentido de acción. Se orientan a la capacidad de elegir estableciendo relación medios y fines, para poder actuar con sentido de acción responsable. Son valores que reflejan el temple, la intencionalidad y la prudencia. Son valores tales como: Diligencia, Serenidad, Iniciativa, Liderazgo, Eficacia, Eficiencia, etc.</p>
<p>PROYECTIVOS, MORALES, IDENTITARIOS y del SENTIDO DE VIDA (Actividad interna relacionada: proyectar, decidir metas y proyectos) Carácter patrimonial de educación</p>	<p>Relación valor-decisión. Valores vinculados a la construcción de metas y al sentido de vida. Se ocupan de la capacidad humana de justificar decisiones y proyectos. Desarrollan sentido de identidad e individualización. Son valores que reflejan autonomía, trayectoria personal, moralidad, sentido de vida, de religación y de justicia y conciencia moral. Son valores tales como: Asertividad, Sensatez, Humildad, Integridad, Honorabilidad, Grandeza de miras, Autenticidad, Sentido de pertenencia, identidad e individualización, Sentido de intimidad y pudor en actuación interna y externa, etc.</p>
<p>CREATIVOS, INNOVADORES (Actividad interna relacionada: crear, simbolizar) Carácter espiritual de educación</p>	<p>Relación valor-creaciones, vinculando lo físico y lo mental. Valores vinculados a la construcción de cultura y signos. Permiten interpretar y simbolizar la realidad de manera creativa e innovadora en cualquiera de los ejes de creatividad humana. Son valores de la construcción de cultura que reflejan tono vital creador, sensibilidad espiritual creadora (empatividad), consciencia y capacidad de notación, la significación y la concientización como conciencia de ser y estar en el mundo. Son valores relativos a la transcendencia, la inmanencia y la religación, la corporeidad espiritual creadora y al sentido estético. Son valores tales como: Descarga (sacar partido de las carencias como recurso de subsistencia), Recursividad, Emprendimiento, Competitividad, Simbolización, Innovación, etc.</p>
<p>DE LA DIVERSIDAD CULTURAL (categoría conceptual de</p>	<p>Se vinculan al sentido de diversidad y diferencia, respecto del yo como distinto del otro y de lo otro. Son valores vinculados a la diversidad cultural. Son valores vinculados a la interacción cultural, a la mediación y a la penetración cultural. Son valores que reflejan la diferencia en</p>

<p>sentido pedagógico: género)</p>	<p>cualquier ámbito cultural. Son valores tales como: tolerancia, alteridad, relaciones de integración territorial de diferencias culturales, de inclusión transnacional de la diversidad, de multiculturalidad, de pluralismo, de participación y apertura, etc.</p>
<p>TERRITORIALES GLOCALES ESPACIALES (categoría conceptual de sentido pedagógico: espacio)</p>	<p>Son valores vinculados a la relación del yo con el otro y lo otro en espacios de interacción. Su eje son las relaciones personales (inter e intra) de convivencia e interacción de identidades en cualquiera de sus formas de cualificación y especificación. Son valores que se vinculan al territorio. Son valores tales como: la territorialidad, la globalidad, la localidad, el desarrollo cívico nacional, transnacional y planetario, la participación, la socialización, la cooperación, el desarrollo solidario, lo glocal, lo virtual, etc.</p>
<p>TEMPORALES, DE PERMANENCIA Y CAMBIO (categoría conceptual de sentido pedagógico: tiempo)</p>	<p>Son valores vinculados a la relación del yo con el otro y lo otro, respecto de lo permanente y lo cambiante, la tradición y la modernidad y la progresividad del perfeccionamiento, la temporalidad, la duración y la historia de acontecimientos, acciones y actos y el y el relato de vida. Son valores tales como: lo permanente, lo ocasional, lo continuo, lo sincrónico, lo diacrónico, lo intemporal, lo procesual, etc.</p>
<p>FORMATIVOS DE INTERÉS (GENERAL, VOCACIONAL Y PROFESIONAL) Y DE CONOCIMIENTO, PRODUCCIÓN Y TRANSFORMACIÓN DE LA REALIDAD (categoría conceptual de sentido pedagógico: diferencia específica (Valores de formación interesada común, específica y especializada con áreas de experiencia cultural)</p>	<p>Son valores vinculados a la formación interesada. Se trata de formar la condición humana individual, social, histórica y de especie, bajo la idea de formación interesada. La formación como diferencia específica requiere respetar el interés de cada agente que tiene que llegar a decidir y realizar sus proyectos, como agente actor y autor de ellos.</p> <p>En la formación interesada, además de valores educativos comunes y específicos, hay valores educativos vinculados al interés formativo vocacional y profesional, en relación con las diversas áreas de experiencia cultural transformadas en ámbitos de educación: valores literarios, artísticos, históricos, ambientales, sanitarios, científico-tecnológicos, filosóficos, religiosos, cívicos, sociales, plásticos, visuales, gráficos, matemáticos, etc. Educo CON el área de experiencia, transformada en ámbito de educación</p> <p>Son valores de la formación interesada en aquello que se identifica con el conocimiento, la transformación y la producción de bienes y con la formación general, profesional y vocacional de la condición humana en cada orientación formativa temporal dentro de un territorio. En unos casos, son valores educativos vinculados al significado de educar (comunes); en otros casos son valores educativos derivados del sentido conceptual del área de experiencia que se utiliza como medio de la educación (específicos: qué sentido tiene el área, cómo mejora mi vida y mi capacidad de decisión, etcétera); en otros casos, son valores vinculados al conocimiento teórico, tecnológico y práctico de actividades vocacionales y profesionales desde las áreas culturales que nos dan formación y competencia (especializados).</p> <p>En nuestro tiempo adquieren especial relevancia social los valores tales como: los corporales y estéticos; los ambientales; los de ocio, tiempo libre y esparcimiento; los económicos; los tecnológicos; los de servicios productivos, jurídicos, cívicos, sanitarios y humanitarios; los artísticos (sean artes plásticas o espaciales, artes corporales, artes escénicas y musicales, artes sonoras, visuales y cinematográficas, artes gastronómicas y culinarias, artes ornamentales, artes gráficas, artes virtuales, artes fotográficas y del diseño, artes literarias, artes populares y artesanía, etcétera).</p>

Fuente. Touriñán, 2014a, pp. 699-701. Elaboración propia.

ANEXO 4. Cuánto tiene de educación específica una materia escolar. Categorización del sentido conceptual de la materia (qué es; para qué sirve; cómo me forma). (Selecciona en cada columna funciones, hábitos, competencias y categorías de actividad que promueves con la materia)



Fuente: Elaboración propia.